UNIVERSITA'
SCUOLA ORIENTALE
ROMA
BIBLIOTECA
Tesi Giu.
D
77/4

80025 75540

議夾勦兵糧疏

准兵部咨該本部題職方清吏司案呈奉本部送兵科抄出巡撫湖廣地方兼贊理軍務都察院右副都御史秦金題稱會同巡按御史王度督同都布按三司掌印署都指揮僉事文恭左布政使周秀鳳副使憚巍等議照湖廣郴桂等處所屬地方與廣東樂昌江西上猶等處縣徭賊密邇聯絡彼處有名賊首龔福全高仲仁李斌龐文亮藍友貴等素恃巢穴險固聚衆行刼先年用兵征勦各賊漏殄未除遂致禍延今日臣等仰體皇上

好生之心設法撫處冀圖靖安以成止戈之武奈犬羊之性變詐不同豺狼之心貪婪無厭陽雖聽招陰實肆毒今乃攻打縣堡虜官殺人窮兇極惡神人共憤雖經各官兵撿斬數輩稍懼歸巢緣其種類繁多出沒尚未可料若非三省合兵大彰天討惡尊終不殄除臣等何繇寧謐所據各官會呈乞要大舉臣等再三籌議非敢輕啟兵端但審時度勢誠有不容已者況彼巢洞既多賊黨亦衆東追西竄此出彼藏必須調發本省土漢官軍民兵殺手人等共三萬員名分立哨道剋期進勦其兩廣南贛仍須各調官軍狼兵把截夾攻協濟大事臣等計算兵糧重

大區處艱難抑且本省兵荒相繼財力匱乏前項合用錢糧實須計處今將應調土漢官軍數目供給糧餉事宜及戰攻方略開坐具奏該本部覆稱閫外兵權貴在專委征伐事宜切忌遙制今郴桂猺賊爲害日熾既該湖廣鎮巡三司官議會兵不可已要行赴期進勦朝廷若復猶豫不決往返會議必致誤事但七月進兵天氣尚炎況今五月將中三省約會期限太迫再請勑兩廣總督等官左都御史陳金等及請勑巡撫南贛左僉都御史王守仁各照議定事理欽遵會合行事不許違期失誤及改擬九月中取齊進兵庶三省路遠不誤約會本年五月十一

日少保兼太子太保本部尚書王瓊等具題奉欽依備咨到臣除欽遵外卷查先據江西嶺北道副使楊璋及湖廣郴桂兵備副使陳璧并廣東韶州府各呈申前事臣參看得前賊惡貫已盈神怒人怨天討在所必加但近年以來江西有桃源之役瘡痍甫起福建有汀漳之寇軍旅未旋府江之師方集於兩廣偏橋之討未息於湖湘若復繼以大兵惟恐民不堪命合無申明賞罰容臣等徐爲之圖惟復約會三省竝舉夾攻已經開陳兩端具本上請去後今准前因則巡撫湖廣右副都御史秦金所題夾攻事理既奉有成命矣臣謹將南贛二府議處兵糧事宜

開坐緣係地方緊急賊情事理爲此具本請旨

計開

一南安府所屬大庾南康上猶三縣各有賊巢聯絡盤據有衆數千西接湖廣桂陽等縣南接廣東韶州府樂昌等縣三省夾攻必須湖廣自桂陽桂東等處進廣東自樂昌縣進在南安者必須三縣地方並進贛州府所屬惟龍南縣賊巢與廣東惠州府龍川縣浰頭接境浰頭係大賊池大鬢等巢穴有衆數千比之他賊勢尤猖獗前此二次夾攻俱被漏網龍南雖有賊徒數畧除之稍易但其倘藉浰頭兵力以爲聲援攻

之則奔入湘頭兵退則復出為害必須廣東兵自龍川進贛州兵自龍南進庶可使無奔潰

一上猶去龍南幾四百里兩處進兵必須一時竝舉庶無驚潰之患大約計之亦須用兵一萬二千名今擬調南康上猶二縣機兵打手一千二百名大庾縣機兵打手一千二百名贛州府所屬除石城縣外寧都信豐二縣機兵打手各一千名共餘七縣機兵打手三千名龍泉縣機兵打手一千名安遠縣招安義民巢芳老人梅南春等龍南縣招安新民王受謝鉞等兵共二千名汀洲府上杭縣打手一千名潮州府程鄉

縣打手一千名共帳一萬二千之數但廣湖兩省之兵皆狼土精悍賊所素畏勢必偏奔江西江西之兵最爲怯懦望賊而潰乃其素習今所撥調皆新習未練若使嚴以軍法處治的三一時此善庶幾人心齊一事功可成

一兵一萬二千餘名每名日給米三升一日該米三百七十餘石間日折支銀一分五釐一日該銀一百八十餘兩以六箇月爲率約用米三萬三千餘石川銀二萬餘兩領哨統兵旗牌等官并使客合用廩給及賞功犒勞牛酒銀牌花紅魚鹽火藥等費約用銀二萬餘兩通前二項約共用銀五萬兩二

府商稅銀兩集兵以來日有所費見存銀止有四千餘兩二
府并贛縣大庾南康上猶四縣積穀約計有七八萬石但貯
積年久恐舂米不及其數見在前銀不足支用就欲別項區
處但恐緩不及事查得江西布政司并各府縣別無蓄積止
有該解南京折糧銀兩貯庫未解并一應紙米贓罰銀兩合
無行巡撫江西都御史孫燧轉行布政司并行各府照數借
給應用候事寧之日或將以後抽掣商稅或開中鹽引另爲
計處奏請補還庶克有濟

一合用本省巡按御史隨軍紀功管理錢糧及統兵領哨官員

除本省三司分守分巡兵備守備并南贛二府官員臨時定委外訪得九江府知府汪穎吉安府知府伍文定汀州府知府唐淳惠州府知府陳祥俱各才識練達程鄉縣知縣張戩撫州府東鄉縣知縣黃堂建昌府新城縣知縣黃文鷟袁州府萍鄉縣知縣高桂吉安府龍泉縣知縣陳允諧俱有才名俱各堪以領兵候命下之日聽臣等取用臣等竊照師期已迫自今七月上旬至九月中旬僅餘兩月中間合用前項錢糧器仗及擬調兵快應委官員之類悉皆百未有措又事干各省道途相去近者半月遠者月餘萬一各官之中違抗推

託不肯遵依約束臨期誤事罪將安歸乞照湖廣巡撫都御史秦金所奏該部題准事理各官之中敢有抗違失誤者許臣等卽以軍法從事庶幾警懼事可易集

此疏卽無他妙議但簡當明切眞是經濟之才

議夾勦方略疏

據江西巡北道副使楊璋呈奉臣案驗准兵部咨該巡撫湖廣都御史秦金題為緊急賊情事備行計處兵糧約會三省將上猶縣等處賊巢尅期九月中進勦等因遵依隨將本道兵糧事宜計呈本院轉達奏聞定奪外隨據南安府上猶大庾等縣申稱各縣鄉民早穀將登各巢舉賊修整戰具要行出劫并據南康縣縣丞舒富呈訪得大賊首謝志珊號征南王斜率桶岡等巢賊首鍾明貴等約會廣東大賊首高快馬等大修戰具并呂公車欲要先將南康縣打破聞知廣東官兵盡調府江就行乘

虛入廣流劫乞要早爲撲勦等因已經呈蒙本院密受方略行委知府季敦縣丞舒富等領兵分勦共生擒大賊首陳曰能等二名首從賊徒五十四名斬獲賊首級六十八顆殺死賊徒二百四十餘名燒死賊徒二百餘名搶過巢穴一十九處燒燬房屋禾倉八百九十餘間俘獲賊屬二十九名口水黃牛馬羊騾一百四十四頭匹通經呈報又蒙本院慮賊必將乘間復出行委知府季敦指揮來春等統兵屯南安指揮姚璽縣丞舒富統兵屯上猶指揮謝昶千戶林節統兵屯南康各於要害去處往來防勦至七月二十五日賊首謝志珊果復統衆一千五

百餘徒攻打南安府城各官督兵迎敵生擒賊犯楊鑾等七名斬獲首級四十五顆賊衆大敗而去八月二十五日賊首謝志珊又統領二千餘徒復來攻打南安府城各官督兵迎敵生擒賊犯龍正等四十二名斬獲首級一百五十七顆賊又大敗而去即今賊勢少挫若稱此機會直搗其巢旬月之間可期掃蕩但聞湖廣之兵既已齊集而廣東因府江班師未久復調狼兵未有定期謹按地圖江西之南安有上猶大庾楠岡等處賊巢與湖廣桂東桂陽接境夾攻之舉止該江西與湖廣會合而廣東止於仁化縣要害把截夾攻不與焉贛州之龍南有浰頭賊

巢與廣東龍川接境夾攻之舉止該江西與廣東會合而湖廣不與焉廣東樂昌乳源賊巢與湖廣宜章縣接境惠州賊巢與湖廣臨武縣接境仁化縣賊巢與湖廣桂陽縣接境夾攻之舉止該湖廣廣東二省會合而江西止於大庾縣要害把截夾攻不與焉名雖三省大舉其實自有先後舉動次第不相妨礙若不此之察必欲迎待三省之兵齊集然後進勦則老師廢財爲害匪細合將前項事宜約會三省以次漸舉庶兵力不竭糧餉可省等因據呈到臣看得三省夾攻必須彼此剋期定日同時並舉斯乃事體之常然兵無定勢謀貴從時苟勢或因地而異

以乘機三省賊巢連絡賊情雖聲勢相因而其
間亦自有種類之分界限之隔利則爭趨患不相顧乃其性習
誠使三省之兵皆以齊備會約並進夫豈不善但今廣東狼兵
方自府江班師而歸欲復調集恐非旬月所能兩省之兵既集
久頓而不進賊必驚疑愈生其奸悍者奔突黠者潛逃老師費
財意外之虞乘間而起雖有智者難善其後誠使先合湖廣江
西之兵併力而舉上猶諸賊逮事之畢廣東之兵亦且集矣則
又合湖廣廣東之兵併力而舉樂昌諸處逮事之畢江西之兵
又得以少息矣則又合廣東江西之兵併力而舉龍川方其併

力於上猶則姑遣人佯撫樂昌諸賊以安其心彼見廣東既未有備而湖廣之兵又不及已苟幸旦夕之生必不敢越界以援上猶及夫上猶既舉而湖廣移兵以合廣東則樂昌諸賊其勢已孤二省兵力益專其舉之益易當是之時龍川賊巢相去遠絶自以爲風馬牛不相及彼見江西之兵又撤意必不疑班師之日出其不意回軍合擊茂有不濟者矣臣竊以爲因地之宜先後合擊之便除臣遵照兵部咨來題奉欽依會兵征勦亦聽隨宜會議施行事理已將前項事宜移咨廣東湖廣總督巡撫等官知會一面相機行事外緣係地方緊急賊情事理爲此具

本題知

近日寓內多事動議會勦夾攻然卒彼此互相推諉多以導賊出境爲能事只是胸中無勝算故耳如此者數未有不能成功者

答問

問不用米麵止飲水而能終身不飢何也

答此非聖人不能也然亦有假藉以全其道者如
漢之張良辟穀導引而從赤松子遊之類是已

巡撫南贛欽奉勑諭通行各屬

節該欽奉勑諭江西福建廣東湖廣各布政司地方交界去處累有盜賊生發因地連各境事無統屬特命爾前去巡撫江西南安贛州福建汀州漳州廣東南雄韶州惠州潮州各府及湖廣郴州地方安撫軍民修理城池禁革姦弊一應地方賊情軍馬錢糧事宜小則徑自區畫大則奏請定奪但有盜賊生發即便嚴督各該兵備守備守巡并各軍衛有司設法勦捕選委廉能屬官密切體訪及會所在大戶并被害之家有智力人丁多方追襲量加犒賞或募知因之人陰爲鄉導或購賊徒自相斬

捕或聽脅從并亡命窩主人等自首免罪其軍衛有司官員中政務修舉者量加旌獎其有貪殘畏縮誤事者徑自拏問發落爾風憲大臣須廉正剛果肅清姦弊以副朝廷之委任欽此欽遵照得撫屬地方界連四省山谿峻險林木盛深盜賊潛據其間不時出沒剽劫東追則西竄南捕則北奔各省巡捕等官彼此推調觀望不肯協力追勦遂至延蔓日多當職猥以菲才濫膺重寄大懼職業鮮效仰負朝廷委托爲照前項地方延袤廣遠未能遍歷其間綏撫之方隨時殊制攻守之策因地異宜若非的確詢訪難以臆見裁度爲此仰抄捧回司着落當該官吏

照依案驗內事理即行本司該道分巡分守兵備守備等官并
所屬大小衙門各該官吏公同逐一會議要見即今各處城堡
關隘有無堅完軍兵民快會否操練某處賊勢猖獗作何擒勦
某處賊已混散作何撫緝某賊帖終必須撲滅某賊被誘尚可
招徠何等人役堪爲鄉導何等大戶可令追襲軍不足恃或須
別募精強財不足用或可別爲經畫某處或有間田可興屯以
足食某處或多淨費可節省以供軍何地須添寨堡以斷賊之
往來何地堪建城邑以扼賊之要害姑息隱忍固非久安之圖
會舉夾攻果得萬全之策一應足財養兵弭寇安民之術皆宜

悉心計慮折衷推求山川道路之險易必須親切畫圖賊壘民
居之錯雜皆可按實開註近者一月以裏遠者二月以外凡有
所見備寫揭帖各另呈來以憑采擇非獨以匡當職之不逮亦
將以驗各官之所存務求實用毋事虛言各該官吏俱要守法
奉公長廉遠恥祛患衛民竭誠報國毋以各省而分彼此務須
協力以濟艱難果有忠勇清勤績行顯著者旌勸自有常典當
職不敢蔽賢其或玩惕貪畏縮志行卑汚者黜罰亦有明條當職
亦不敢同惡溺惟昧劣庶賴匡襄凡我有官各宜知悉

計慮周悉大概已見

據左江道參議等官汪必東等呈稱古陶白竹石馬等賊近雖誅勦然尚有流出府江諸處者誠恐日後爲患乞調歸順土官岑爕兵一千名萬承龍莫其五百名或差貴兵一千名住劄平南桂平衝要地方及該府知府程雲鵬等亦申量留湖兵及調武靖州狼兵防守等因始觀論議似亦區畫經久之圖徐考成功終亦支吾目前之計蓋用兵之法伐謀爲先處夷之道攻心爲上今各鎭征勦之後有司卽宜誠心撫恤以安其心若不服其心而徒欲久留湖兵多調狼卒憑藉兵力以威劫把持謂爲

可久之計則亦未矣然不知遠來客兵怨憤不肯爲用一也供
饋之需猶不滿意求索訾詈將無抵極二也就居民間騷擾滋
亂易生警隙三也困頓日久資財耗竭適以自弊四也欲借此
以衛民而反爲民增一弊欲借此防賊而反爲吾招一寇各官
之意豈不慮各賊乘間突出故欲振揚兵威以苟幸目前之無
事抑亦不睹其害矣前歲湖兵之調既已大拂其情乃今復欲
留之其可行乎夫刑賞之用當而後善有所勸惡有所懲勸懲
之道明而後政得其安今稔惡各徭舉兵征勦刑既加於有罪
矣然破敗奔竄之餘即欲招撫彼亦未必能信必須先從其傍

良善各巢加厚撫恤使爲善者益知所勸而不肯與之相連相比則惡黨自孤而其勢自定使善良各巢傳道引諭使各賊咸有回心向化之機然後吾之拍撫可得而行而凡綏懷御制之道可以次而舉矣夫柔遠人而撫戎狄謂之柔與撫者豈專恃兵甲之盛威力之強而已乎古之人能以天地萬物爲一體故能通天下之志凡舉大事必順其時而使之因其勢而導之乘其機而動之及其時而與之是以爲之但見其易而成之不見其難此天下之民所以陰受其庇而莫知其功之所自也今皆反之豈所見若是其相遠乎亦由無忠誠惻怛之心以愛其民

不肯身任地方利害爲久遠之圖凡所施爲不本於精神心術而唯事補輳掇拾支吾粉飾於其外以苟幸吾身之無事此蓋今時之通弊也合就通行計處仰抄案回道即行知府程雲鵬公同指揮周屑宗及各縣知縣等官親至巳破賊巢各鄰近良善村寨以次加厚撫恤給以告示犒以魚鹽待以誠信敷以德恩愉以朝廷所以誅勦各賊者爲其稔惡不悛若爾等良善守分村寨我官府何嘗輕動爾等一草一木爾等各宜益堅向善之心毋爲彼所扇惑搖動從而爲之推選衆所信服立爲酋長以連屬之優其禮待厚其犒賞以漸綏來調習使之日益親附

又諭以禍患各賊彼若不改一征不已至於再再征不已至於三至於四五至於六七必使滅絶而後已此後官府若行勦除爾等但要安心樂業無有驚疑若各賊果能改行遷善實心向化今日來投今日即待以良善即開其自新之路決不追既往之惡爾等即可以此意傳告開諭之我官府亦未嘗有必欲殺彼之心若彼賊果有相引來投者亦就實心撫安招來之量給鹽米爲之經紀生業亦就爲之選立酋長使有統率毋令渙散一面清查侵占田地開立里甲以息日後之爭禁約良民毋使乘機報復以激其變如農夫之植嘉禾而去稂莠深耕易耨芸

當灌溉專心一事勤誠無倚必有秋獲夫善者益知所勸則助惡者日衰惡者益知所懲則向善益衆此撫柔之道而非專有恃於兵甲者也至於本院近行十家牌諭誠亦弭盜安民之良法而今之有司槩以虛文抵塞莫肯實心推求舉行雖已造冊繳報而尚不知其間所屬何意所處地方該道仍要用心督責整理誠使此法一行則不待調發而處處皆兵不待屯聚而家家皆兵不待蓄養而人人皆兵無餽運之勞而糧餉足無關隘之設而守禦固習之愈久而法愈精行之彌廣而功彌大其視前項區處摘調之兵有虛名而無實用可張皇於暫時而不可

施行於永久者勞逸繁簡
去遠矣唯有據該府議欲散撥雇
倩機快等項調取武靖州
兵使之就近防守一節區畫頗當
然以三千之衆而常在一處屯頓坐食亦未得宜必須分作六
班每五百名爲一班每兩個月日而更一次若有鵬勦等項然
後通行起調然必須於城市別立營房毋使與民雜處然後可
免於騷擾嫌隙蓋以十家牌門之兵而爲守土安民之本以武
靖起調之兵而備追捕勦截之用此亦經權交濟相須之意合
就准行仰該道仍將行糧等項再議停當備行該州土目人等
遵照奉行自今以後免其秋調各處哨守等役專在溆州地方

聽憑守備參將調用凡遇緊急調取即要星火馳赴汛地不得遲違時刻守巡各官仍要時加戒諭撫輯毋令日久玩弛又成虛應故事本院疎才多病精力不足不能躬親細務獨其憂患地方欲爲建立久安長治一念眞切自不能已是以不覺其言之呶呶各官務體此意毋厭其多言而必務爲紬繹毋謂其迂遠而必再與精思務竭其忠誠務行其切實同心協德共濟時艱通行總鎮總兵鎮巡等衙門知會仍行三司各道守巡守備等官事有相類者悉以此意推而行之發去魚鹽或有不足再行計處定奪

近因牛腸等寨積年秘　以舉兵征勦爾等良善村寨我官
府自加撫恤決無侵擾各宜益堅爲善之心共享太平之樂其
間平日縱有罪犯從今但能中心改過官府決不追論舊惡毋
自疑沮或爲彼所惑自取滅亡後悔無及就使已勦餘黨果
能悔罪自新官府亦待以良善一體撫恤若是長惡不悛一勦
十勦至於百勦必加殄滅斷不虛言爾等各寨爲善爲惡日後
自見各宜知悉

能不日來歸作書如王敬豫無中測是只事能論原出版
謂以參酌作以成本論攻之測曾事多內屬已發

巡撫南贛欽奉勑諭通行各屬

節該欽奉勑諭江西福建廣東湖廣各布政司地方交界去處累有盜賊生發因地連各境事無統屬特命爾前去巡撫江西南安贛州福建汀州漳州廣東南雄韶州惠州湖州各府及湖廣郴州地方安撫軍民修理城池禁革姦弊一應地方賊情軍馬錢糧事宜小則徑自區畫大則奏請定奪但有盜賊生發即便嚴督各該兵備守備守巡并各軍衛有司設法勦捕選委廉能屬官密切體訪及會所在大戶并被害之家有智力人丁多方追襲量加犒賞或募知因之人陰爲鄉導或購賊徒自相斬

捕或聽脅從并亡命窩主人等自首免罪其軍衛有司官員中政務修舉者量加旌獎其有貪殘畏縮誤事者徑自拏問發落爾風憲大臣須廉正剛果肅清姦弊以副朝廷之委任欽此欽遵照得撫屬地方界連四省山谿峻險林木盛深盜賊潛據其間不時出沒剽劫東追則西竄南捕則北奔各省巡捕等官彼此推調觀望不肯協力追勦遂至延蔓日多當職猥以菲才濫膺重寄大懼職業鮮廢仰負朝廷委托爲照前項地方延袤廣遠未能遍歷其間綏撫之方隨時殊制攻守之策因地異宜若非的確詢訪難以臆見裁度爲此仰抄捧回司着落當該官吏

照依案驗內事理即行本司該道分巡分守兵備守備等官并
屬大小衙門各該官吏公同逐一會議要見即今各處城堡
關隘有無堅完軍兵民快會否操練某處賊勢猖獗作何擒勦
某處賊已混散作何撫緝某賊怙終必須撲滅某賊被誘尚可
招徠何等人役堪爲鄉導何等大戶可令追襲軍不足恃或須
別募精強財不足用或可別爲經畫某處或有間可興屯以
足食某處或多浮費可節省以供軍何地須添寨堡以斷賊之
往來何地堪建城邑以扼賊之要害姑息隱忍固非久安之圖
會舉夾攻果得萬全之策一應足財養兵弭寇安民之術皆宜

悉心計慮折衷推求山川道路之險易必須親切畫圖賊壘民
居之錯雜皆可按實開註近者一月以裏遠者一月以外凡有
所見備寫揭帖各另呈來以憑采擇非獨以匡當職之不逮亦
將以驗各官之所存務求實用毋事虛言各該官吏俱要守法
奉公長廉遠恥祛患衛民勠誠報國毋以各省而分彼此務須
協力以濟艱難果有忠勇清勤績行顯著者旌勸自有常典當
職不敢蔽賢其或玩惕負畏縮志行卑污者黜罰亦有明條當職
亦不敢同惡溪惟昧劣庶賴匡襄凡我有官各宜知悉

計慮周悉大概已見

據左江道參議等官汪必東等呈稱古陶白竹石馬等賊近雖誅勦然尚有流出府江諸處者誠恐日後爲患乞調歸順土官岑猷兵一千名萬承龍莫其五百名或並貴兵一千名住劄平南桂平衝要地方及該府知府程雲鵬等亦申量留湖兵及調武靖州狼兵防守等因始觀論議以亦區畫經久之圖徐考成功終亦支吾日前之計蓋用兵之法伐謀爲先處夷之道攻心爲上今各徭征勦之後有司即宜誠心撫恤以安其心若不服其心而徒欲久留湖兵多調狼卒憑藉兵力以威劫把持謂爲

可久之計且可才矣刻不知遠邪審兵忽慢不肯爲用一也供
饋之需稍不滿意求索譬詈將無抵極二也就居民間騷擾濁
亂易生警隙三也困頓日久資財耗竭適以自弊四也欲借此
以衛民而反爲民增一苦欲借此防賊而反爲吾招一寇各官
之意豈不慮各賊乘間突出故欲振揚兵威以苟幸目前之無
事抑亦不睹其害矣前歲湖兵之調既已大拂其情乃今復欲
留之其可行乎大凡賞之用當而後善有所勸惡有所懲勸懲
之道明而後政得其安今稔惡各徭舉兵征勦刑既加於有罪
矣然破敗奔竄之餘即欲招撫彼亦未必能信必須先從其傍

良善各巢加厚撫恤使爲善者益知所勸而不肯與之相連相比則惡黨自孤而其勢自定使善良各巢傳道引諭使各賊咸有回心向化之機然後吾之招撫可得而行而凡綏懷御制之道可以次而舉矣夫柔遠人而撫戎狄謂之柔與撫者豈專恃兵甲之盛威力之強而已乎古之人能以天地萬物爲一體故能通天下之志凡舉大事必順其情而使之因其勢而導之乘其機而動之及其時而與之是以爲之但見其易而成之不見其難此天下之民所以陰受其庇而莫知其功之所自也今皆反之豈所見若是其相遠乎亦由無忠誠惻怛之心以愛其民

不肯身任地方利害爲久遠之圖凡所施爲不本於精神心術而唯事補輳掇拾支吾粉飾於其外以苟幸吾身之無事此蓋今時之通弊也合就通行計處仰抄案回道即行知府程雲鵬公同指揮周脩宗及各縣知縣等官親至已破賊巢各鄰近良善村寨以次加厚撫恤給以告示犒以魚鹽待以誠信敷以德恩愉以朝廷所以誅勦各賊者爲其稔惡不悛若爾等良善守分村寨我官府何嘗輕動爾等一草一木爾等各宜益堅向善之心毋爲彼所扇惑搖動從而爲之推選衆所信服立爲酋長以連屬之優其禮待厚其犒賞以漸緻來調習使之日益親附

又愉以稔惡各賊彼若不改一征不已至於再再征不已至於三至於四五至於六七必使滅絶而後已此後官府若行勦除爾等但要安心樂業無有驚疑若各賊果能改行遷善實心向化今日來投今日即待以良善即開其自新之路決不追既往之惡爾等即可以此意傳告開諭之我官府亦未嘗有必欲殺彼之心若彼賊果有相引來投者亦就實心撫安招來之量給鹽米爲之經紀生業亦就爲之選立酋長使有統率毋令渙散一面清查侵占田地開立里甲以息日後之爭禁約良民毋使乘機報復以激其變如農夫之植嘉禾而去稂莠深耕易耨芸

當灌溉專心一事勤誠無倚必有秋獲夫善者益知所勸則助惡者日衰惡者益知所懲則向善益衆此撫柔之道而非專有恃於兵甲者也至於本院近行十家牌諭誠亦弭盜安民之良法而今之有司槩以虛文抵塞莫肯實心推求舉行雖已造冊繳報而尚不知其間所屬何意所處地方該道仍要用心督責整理誠使此法一行則不待調發而處處皆兵不待屯聚而家家皆兵不待蓄養而人人皆兵無餽運之勞而糧餉足無關隘之設而守禦固習之愈久而法愈精行之彌廣而功彌大其視前項區處摘調之兵有虛名而無實用可張皇於暫時而不可

施行於永久者勞逸繁簡
倚機快等項調取武靖州
然以三千之衆而常在一處屯頓坐食亦未得宜必須分作六
班每五百名爲一班每兩個月日而更一次若有鵰勦等項然
後通行起調然必須於城市別立營房毋使與民雜處然後可
免於騷擾嫌隙蓋以十家牌門之兵而爲守土安民之本以武
靖起調之兵而備追捕勦截之用此亦經權交濟相須之意合
就准行仰該道仍將行糧等項再議停當備行該州土目人等
遵照奉行自今以後免其秋調各處哨守等役專在溆州地方
去遠矣唯有據該府議欲散撥屬
兵使之就近防守一節區畫頗當

聽憑守備參將調用凡遇緊急調取即要星火馳赴汛地不得遲違時刻守巡各官仍要時加戒諭撫輯毋令日久玩弛又成虛應故事本院疎才多病精力不足不能躬親細務獨其憂患地方欲爲建立久安長治一念眞切自不能已是以不覺其言之呶呶各官務體此意毋厭其多言而必務爲紬繹毋謂其迂遠而必再與精思務竭其忠誠務行其切實同心協德共濟時艱通行總鎮總兵鎮巡等衙門知會仍行三司各道守巡守備等官事有相類者悉以此意推而行之發去魚鹽或有不足再行計處定奪

近因牛腸等寨積年秘一　以舉兵征勦爾等良善村寨我官府自加撫恤決無侵擾各宜益堅爲善之心共享太平之樂其間平日縱有罪犯從今但能中心改過官府決不追論脅惡毋自疑沮或爲彼所脅惑自取滅亡後悔無及就使已勦餘黨果能悔罪自新官府亦待以良善一體撫恤若是長惡不悛一勦十勦至於百勦必加殄滅斷不虛言爾等各寨爲善爲惡日後自見各宜知悉

照得撫屬地方界連四省險隘林木茂深盜賊所盤三屆其一乘間劫掠大為民患本院謬當巡撫專以弭盜安民為職欽奉勑諭一應軍馬錢糧事宜得以徑自區畫蒞任以來甫及旬日雖未遍歷各屬且就贛州一府觀之財用耗竭兵力脆寡衛所軍丁止存故籍府縣機快半應虛文禦寇之方百無足恃以此例彼餘亦可知夫以羸卒而當強寇猶驅羣羊而攻猛虎必有所不敢矣是以每遇盜賊猖獗輒復會奏請兵非調土軍即倩狼達往返之際輒已經年糜費所須動逾數萬逮至集兵

舉事卽已魍魎潛形曾無可勦之賊稍俟班師旋旅則又鼠狐聚黨復皆不軌之羣良由素不練兵倚人成事是以機宜屢失備禦益弛徵發無救於瘡痍供饋適增其荼毒羣盜習知其然愈肆無憚百姓謂莫可恃競亦從非夫事緩則坐縱烏合勢急迺動調狠兵一皆苟且之謀此豈可常之策古之善用兵者驅市人而使戰假閭戍以興師豈以一州八府之地遂無奮勇敢戰之夫事豫則立人存政舉近據江西分巡嶺北道兵備副使楊璋呈將所屬各縣機快通行揀選委官統領操練卽其處分當亦漸勝於前但此等機快止可護守城郭隄備關隘至於搗

巢深入摧鋒陷陣恐亦未堪爲此案仰四省各兵備官於各屬
務手打手機快等項挑選驍勇絶羣膽力出衆之士每縣或多
十餘人或少八九准務求魁傑異材缺則懸賞召募大約江西
福建二兵備各以五六百名爲率廣東湖廣二兵備各以四五
百名爲率中間若有力能扛鼎勇敵千人者優其廩餼署爲將
領召募犒賞等費皆查各屬商稅贓罰等銀支給各縣機快除
南贛兵備已行編選外餘四兵備仍於每縣原額數內揀選精
壯可用者量留三分之二就委該縣能官統練專以守城防隘
爲事其餘一分揀退疲弱不堪者免其着役止出工食追解該

道以益召募犒賞之費所募精兵專隨各兵備官屯劄別選素有膽略各屬官員分隊統押教習之方隨材選技器械之備因地異宜日逐操演聽候徵調各官常加考校以核其進止金鼓之節本院間一調遣以習其往來道途之勤資裝素具遇警即發聲東擊西舉動由已運機設伏呼吸從心如此則各縣屯戍之兵既足以護防守截而兵備募召之士又可以應變出奇益賊漸知所畏而革心平良益有所恃而無恐然後聲罪之義克振撫綏之仁可施弭盜之

惟其要本院所見如此其間尚有知慮未周措置猶缺者各官酌量潤色務在盡善期於

可久諒愛民憂國之心既無不同則拯溺救焚之圖自不容緩
案至即便舉行或有政務相妨未能一一親詣先行各屬精爲
選發先將召募所得姓名及措置支費銀糧陸續呈報事完之
日通造文冊以憑查考

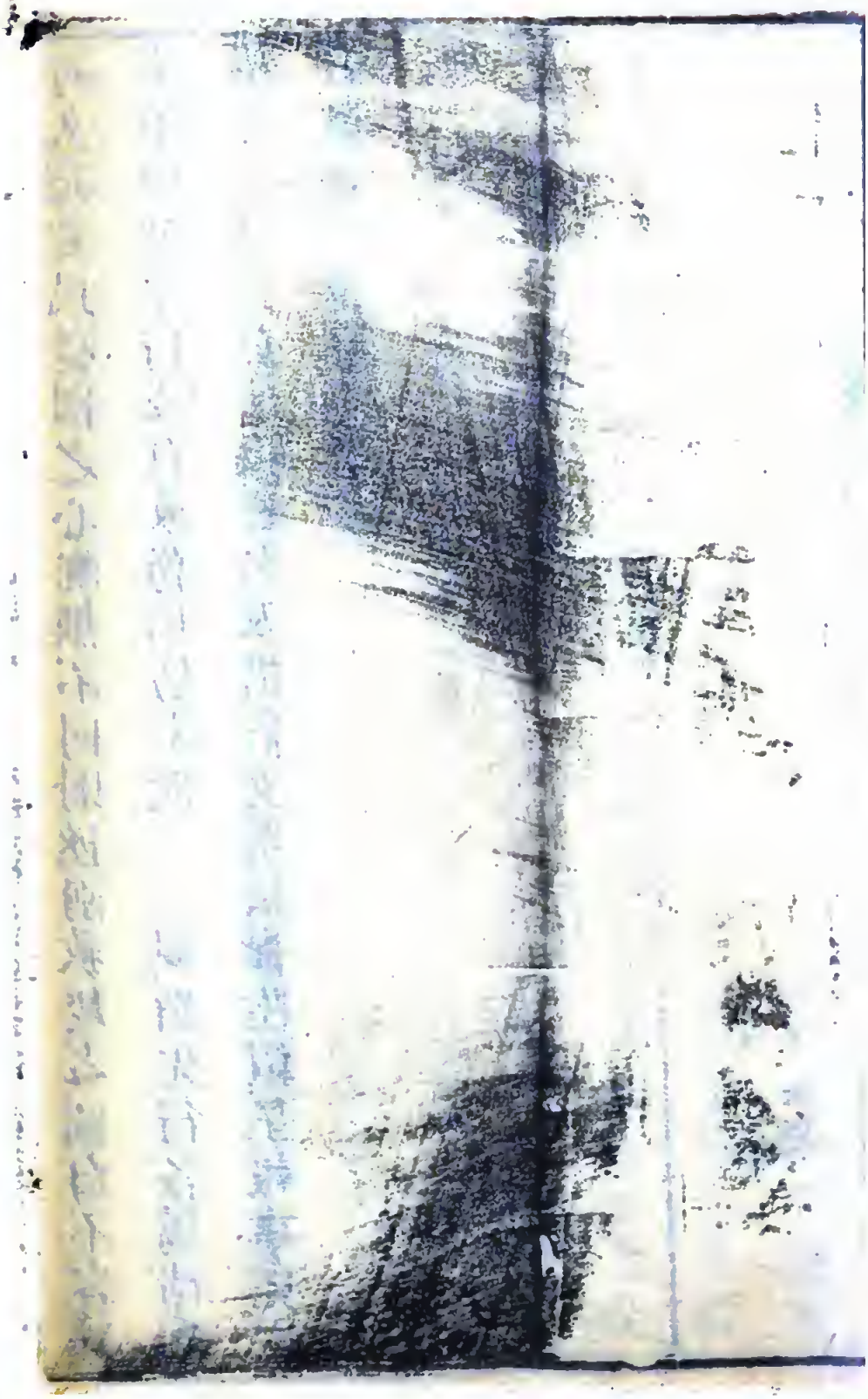

案行廣東福建領兵官進勦事宜

據福建廣東按察司等衙門備呈到院看得兩省勦捕事宜設施布置頗已詳備誠使諸將齊心軍士用命並舉夾攻已有必克之勢但事干各省舉動難一頓兵既久變故旋生則謀算機宜何日頓異亦難各守初議執爲定說照得福建軍務整緝既久兼有海滄浦城政和諸處打手足可濟事諸將咸有以功贖罪之心意氣頗銳當道亦皆協謀並力期收克捷之功利在速戰若當集謀之始掩賊不備奮擊而前成功可必今既曠日持久聲勢彰聞各巢賊黨必皆連絡糾合阻阱設械以禦我師其

爲奸計當亦日加險密至於今日已爲持久之師且宜示以寬懈待間而發而猶執其乘機之說張皇於外以堅賊志是謂知吾卒之可擊而不知敵之未可擊也廣東之兵集謀稍緩聲威未震意在倚重狼達土軍然後舉事利於持久是亦慎重周悉之謀諸賊聞之雖相結聚尚候土兵之集以卜戰期其備必猶懈弛若因而形之以緩乘此機候正可奮怯爲勇變弱爲強而猶執其持重之說必候土軍之至以坐失事機是徒知吾卒之未可擊而不知敵之正可擊也善用兵者因形而借勝於敵故其戰勝不復面應形於無窮勝負之算間不容髮烏可執滯除

江西南贛地方凡迫賊關隘已行兵備副使楊璋委官隄備截殺及將進勦方略各另差人封付福建僉事胡璉廣東僉事顧應祥會同守巡等官密切遵依行事外仰抄案回司即行各官務要同心協德乘間而動毋得各守一見糜軍僨事一應進止不必呈稟以致誤事領軍等官隨機應變就便施行一面呈報如復彼此偏執失悞軍機定行從重參拏決不輕貸

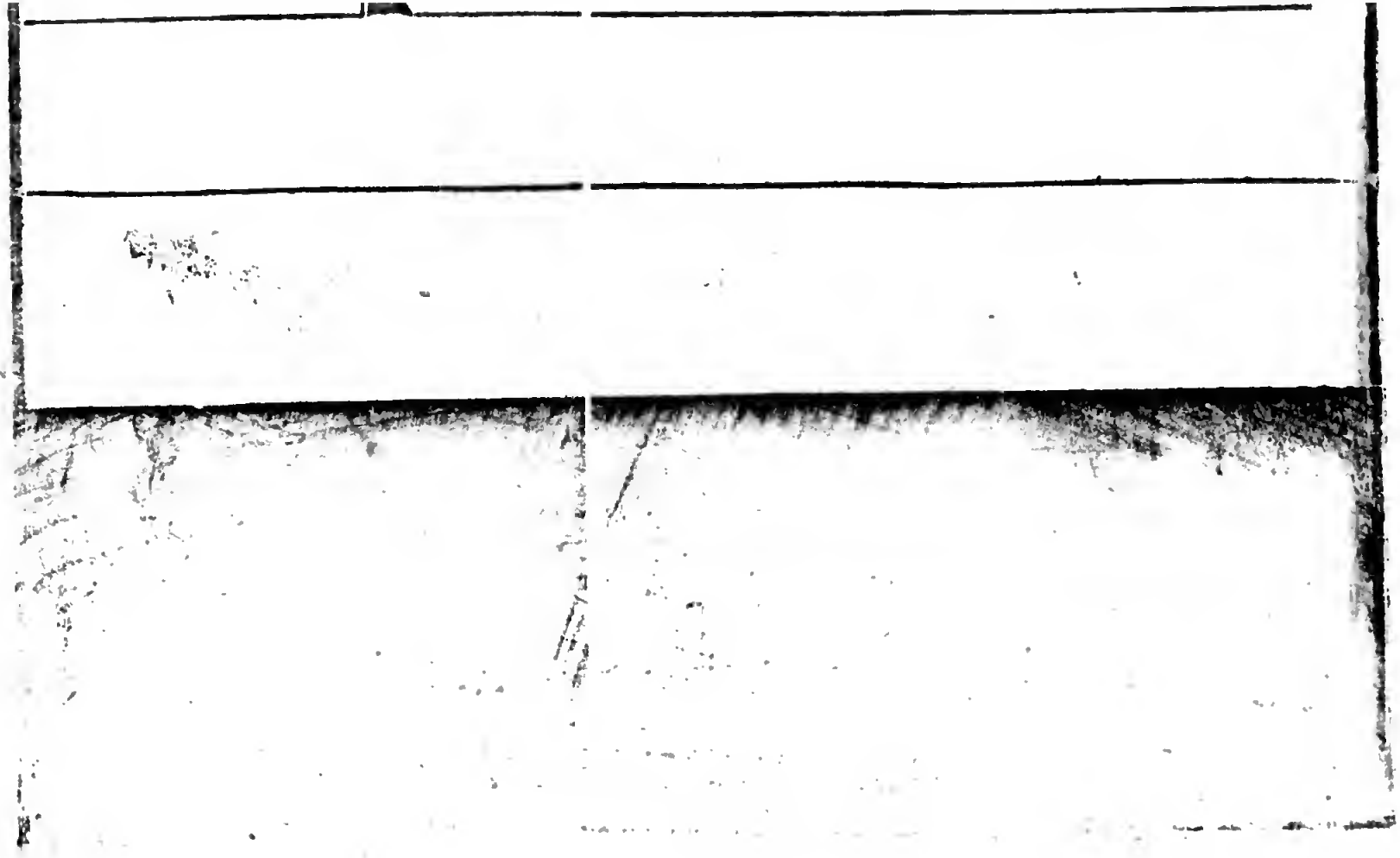

十家牌法告諭父老子弟

本院奉命巡撫是方惟欲翦除盜賊安養小民所恨才力短淺智慮不及雖懷愛民之心未有愛民之政父老子弟凡可以匡我之不逮苟有益於民者皆有以告我我當商度其可以次舉行今爲此牌似亦煩勞爾衆中間固多詩書禮義之家吾亦豈忍以狡詐待爾良民但欲防奸革弊以保安爾良善則又不得不然父老子弟其體此意自今各家務要父慈子孝兄愛弟敬夫和妻隨長惠幼順小心以奉官法勤謹以辦國課恭儉以守家業謙和以處鄉里心要平恕毋得輕意忿爭事要含忍毋得

輒興詞訟見善互相勸勉有惡互相懲戒務興禮讓之風以成敦厚之俗吾愧德政未敷而徒以言教父老子弟其勉體吾意毋忽

輪牌人每日仍將告諭省曉各家一番

十家牌式

某縣某坊

某人某籍

某人某籍

某人某籍

某人某籍
某人某籍
某人某籍
某人某籍
某人某籍
某人某籍
某人某籍
右甲尾某人
右甲頭某人

此牌十家輪日收掌每日酉牌時分持牌到各家照粉牌查審某家今夜少某人往某處幹某事某日當回某家今夜多某人是某姓名從某處來幹某事務要審問的確仍通報各家知會若事有可疑即行報官如或隱蔽事發十家同罪

各家牌式

某縣某坊民戶某人

某坊都里長某下甲首軍戶則云某所總旗小旗某下匠戶則云某里甲下某色匠客戶則云原籍某處某里甲下某色人見作何生理當某處差役有寄庄田在本縣某都原買某

人田親証保住人某某若官戶則云某衙門某官下舍人舍餘

若官戶不報寫庄田在牌者日後來告有庄田皆不准不報寫原籍里甲卽係來歷不明卽須查究

男子幾丁

某項官見任致仕　某處生
某在京聽選或在家　某員吏典
某治何生業成丁未成　某見當某
某丁或往何處經營　某差役
某有何技能　某
某或患廢疾　某

見在家幾丁若人丁多者牌許增闊量添行格填寫

一婦女幾口

一門面屋幾間係自己屋或典賃某人屋

一寄歇客人某人係某處人到此作何生理一名各開寫浮票寫帖客去則揭票無則云無

先據該道具呈計處武備以便經久事議將原選聽調人役如
奉部裁手廖仲器之屬盡行查出頂補各照選退機兵通拘贛
城操演以備征調已經批仰施行去後看得習戰之方莫要於
行伍治眾之法莫先於分數所據各兵既集部曲行伍合先預
定為此仰抄案回道照依定去分數將調集各兵每二十五人
編為一伍伍有小甲五十人為一隊隊有總甲二百人為一哨
哨有長協哨二人四百人為一營營有官有參謀二人一千二
百人為一陣陣有偏將二千四百人為一軍軍有副將偏將無

定員臨事而設小甲於各伍之中選材力優者爲之總甲於小甲之中選材力優者爲之哨長於千百戶義官之中選材識優者爲之副將得以罰偏將偏將得以罰營官營官得以罰哨長哨長得以罰總甲總甲得以罰小甲小甲得以罰伍衆務使上下相維大小相承如身之使臂臂之使指自然舉動齊一治衆如寡庶幾有制之兵矣編選既定仍每伍人給一牌備列同伍二十五人姓名使之連絡習熟謂之伍符每隊名置兩牌編立字號一付總甲一藏本院謂之隊符每哨各置兩牌編立字號一付哨長一藏本院謂之哨符每營各置兩牌編立字號一付

營官一藏本院謂之營符凡遇征調發符比號而行以防奸
其諸緝養訓練之方旗鼓進退之節皆要逐一講求務濟實用
以收成績事完備造花名手冊送院以憑查考發遣

以憑查驗以憑發回年分花邊清完事結政攻
理特此咨覆一張妥貼封套故咨前去須至咨
者右咨

行贛北道申明教場軍令

照得本院調到寧都等縣官兵機快人等見在贛州教場住劄操閱中間恐有不守軍令罪及無辜應合禁約隨據副使王度呈開合行事宜參酌相同為此仰抄案回道即行出給告示張掛教場曉諭官兵機快各加遵守如有違犯事情重大者拏送軍門依軍令斬首其事情稍輕者該道徑自究治發落仍呈本院查

計開

一各兵但有擅動地方一草一木者照依軍令斬首示衆

一各兵但有管哨官總指稱神福饋送打點等項各色科派銀物自一分以上俱許赴該道面告究治

一管哨官凡遇歇操之日並在營房居住鈐束機兵教演武藝敢有在家遊蕩及挾妓飲酒朋夥喧譁者訪出細打一百

一各兵但有疾病事故許管哨官稟明醫驗不許僱人頂替如有用財買求地方光棍替身上操仰該管總小甲拏獲首送該道枷號如隱情不首事發連總小甲一體枷號

一各兵在市買辦柴米酒肉等項俱要兩平交易如有恃強多占分兩被人告發枷號示衆

一管哨官凡遇各兵鬬毆喧鬧等項小事量行懲治大事稟該道拏問不許縱容爭競囂亂轅門

一各歇操之日各將隨有器械務在整刷鋒利鮮明毋得臨時有模如平日懶惰不行條理上操之際弦矢斷折銃砲不響旗幟不明查出綑打一百

一各兵遇上班之日不許因便赴該道府訴告家鄉戶婚田土等項事情查出枷責四十

一各兵上街行走俱要懸帶小木牌一面上寫某哨官總下某人年甲籍貫辨別如有隱下兵丁名色另著別樣衣冠暗入府縣挾騙官吏及來軍門并道門首打聽消息訪出枷號不恕

一各兵領到工食銀兩俱要撙節用度謹慎收放如有奢侈用盡及被人偷盜縱來訴告缺失俱不准理仍重加責治

一各該上班兵夫如有限期未滿先行逃回者差人原籍拏來用一百斤大枷枷號教場門首三個月滿日細打

一百仍依律問罪 尤重

一各哨官并兵夫有犯 應便宜及利所當興害所當革者許赴軍門及該道面 白條陳不許諸人阻當不許私議惑衆

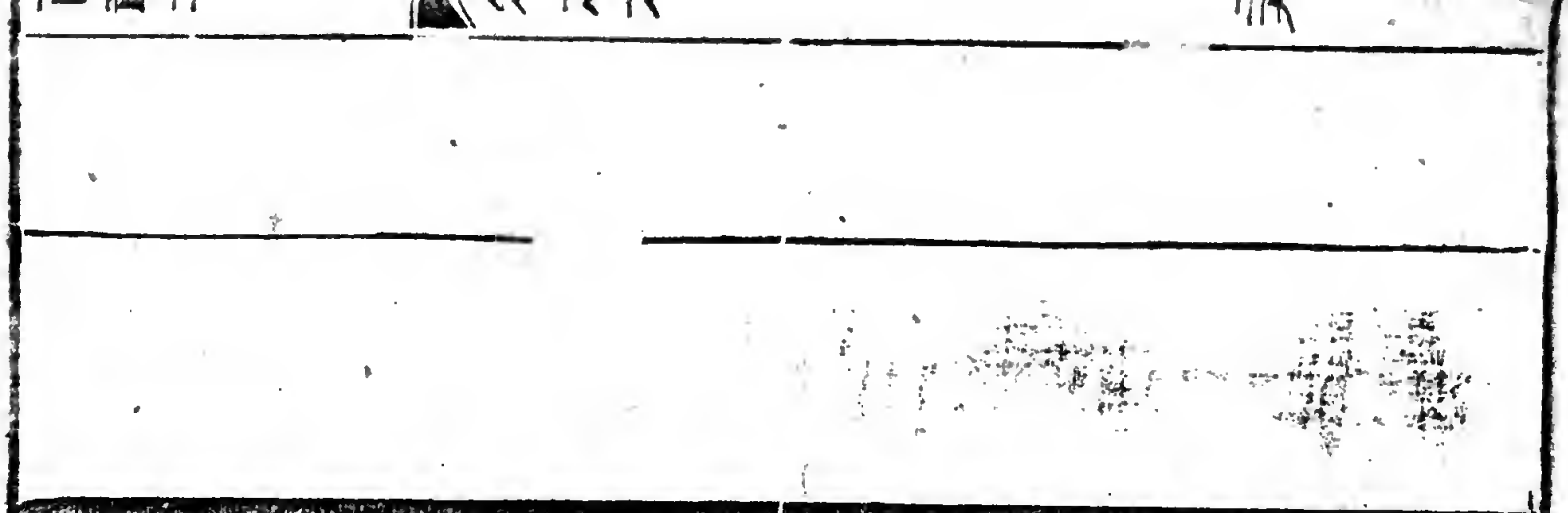

勦捕漳寇方略牌

據福建廣東布按二司參議等官張僎等各呈勦捕事宜已經行仰遵照案驗施行所有方略恐致泄露不欲備開案內爲此另行牌仰廣東嶺東福建汀漳等處兵備僉事顧應祥胡璉密切會同守巡紀功贊畫等官於公文至日便可揚言本院新有明文謂天氣向煖農務方新兼之山路崎險林木蓊翳若雨水洊至瘴霧驟興軍馬深入實亦非便莫若於要緊地方量留打手機兵操練隄備其餘軍馬逐漸抽回待秋收之後風氣涼冷然後三省會兵齊進或宣示遠近或曉諭下人此聲既揚却乃

大饗軍士陽若犒勞給賞爲散軍之狀實以感激衆心作興士氣一面亦將不甚緊關人馬抽放一處兩處以信其事其實所散人馬亦可不違而復預遣間諜探賊虛實有間可乘即便齎糗啣枚連夜速發當此之時邦須捨邦身家有死無生有進無退若一念轉動便成大害勁卒當前重兵繼後倘至其地鼓噪而入仍戒當先之士唯在摧鋒破陣不許斬取首級後繼重兵止許另分五六十騎沿途收斬其餘亦不得輒亂行次遵者就便以軍法斬首重兵之後紀功贊畫等官各率數隊相繼而進嚴整行伍務令鼓噪之聲連亘不絕使諸賊逃遁山谷者聞之

不得復聚若賊首未盡探其所如分兵速蹤不得稍緩使賊復得爲計已獲渠魁其餘解散黨與平日罪惡不大可招納者還與招納不得貪功一概屠戮乘勝之餘尤要振兵肅旅如初遇敵不得恃勝辦弛恐生他虞歸途仍將已破賊巢悉與掃蕩經過寨堡村落務禁標掠宜撫恤者即加撫恤宜處分者即與處分毋速一時之歸復遺他日之悔本院奉命而來專以節制四省沿邊軍職爲務即今進兵一應機宜悉宜稟聽本院庶幾事有總領舉動齊一授去方略敢有故違悉以軍法論處

查得先因地方盜賊日熾民被荼毒竊計兵力寡弱既不足以防遏賊勢事權輕挠復不足以齊一人心乞要申明賞罰假臣等令旗令牌使得便宜行事庶幾舉動如意而事功可成已經具題間今復據各呈申前因臣等參看得前項賊徒惡貫已盈神怒人怨譬之疽癰之在人身若不速加攻治必至潰肺決腸然而攻治之方亦有二說若陛下假臣等以賞罰重權使得便宜行事期於成功不限以時則兵衆既練號令既明人知激勵事無掣肘可以伸縮自由相機而動一寨可攻則攻一寨一巢

可撲則撲一巢量其罪惡之淺深而爲撫勦度其事勢之緩急以爲後先如此亦可以省供饋之費無征調之擾日翦月削使之漸盡灰滅此則如昔人拔齒之喻日漸動搖齒拔而兒不覺者也然而今此下民之情莫不欲大舉夾攻以快一朝之忿蓋其怨恨所激不復計慮其他必須南調兩廣之狼達西調湖湘之土兵四路並進一鼓成擒庶幾數十年之大患可除千萬人之積冤可雪然此以兵法十圍五攻之例計賊二萬須兵十萬日費千金殆於道路不得操事者七十萬家積粟料財數月而事始集刻期舉謀又數月而兵始交聲迹彰聞賊強者設險以

拒敵點者挾類而深逃迫於鋒刃所加不過老翁脇從且狼兵所過不減於盜轉輸之苦重困於民近年以來江西有姚源之役廣瘴甫起福建有汀漳之寇軍旅未旋府江之師方集於兩廣偏橋之討未息於湖湘兼之杼軸已空種不入土而營建所輸四征未已誅求之刻百出方新若復加以大兵民將何以堪命此則一拔去齒而兒亦隨斃者也夫由前之說則如臣之昧劣實懼不足以堪事必擇能者任之而後可若大舉夾攻誠可以分咎而溝責然臣不敢以身謀而廢國議唯陛下擇其可否斷而行之

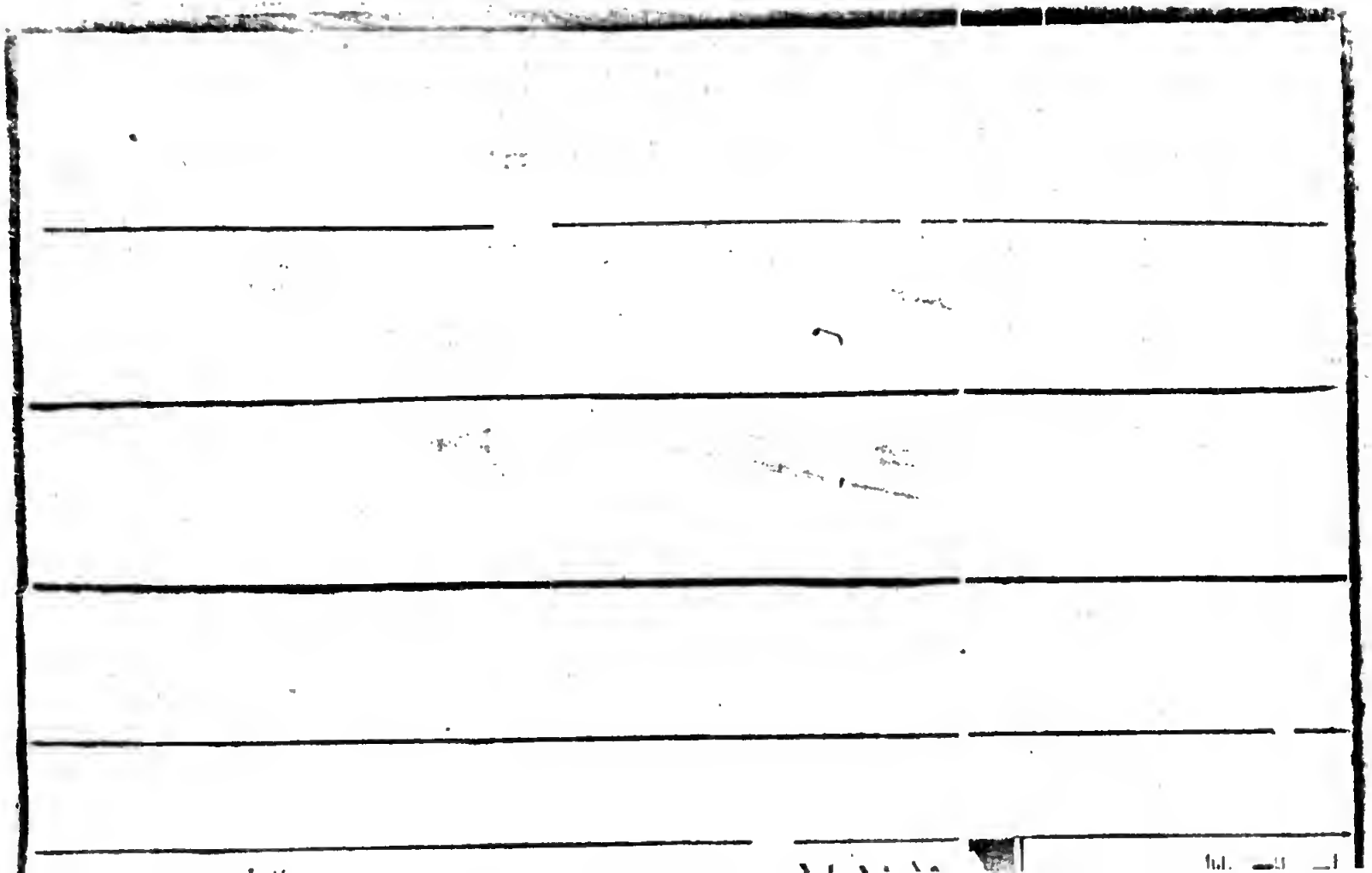

據江西按察司整飭兵備帶管分巡嶺北道副使楊璋呈伏覩大明律內該載失誤軍事條領兵官已承調遣不依期進兵策應若承差告報軍期而違限因而失誤軍機者並斬從軍違期條若軍臨敵境託故違期三日不至者斬主將不固守條官軍臨陣先退及圍困敵城而逃者斬此皆罰典也及查得原擬直隸山東江西等處征勦流賊陞賞事例一人并二人爲首就陣擒斬以次劇賊一名者五兩二名者十兩三名者陞實授一級不願者賞十兩陣亡者陞一級俱世襲不願者賞十兩擒斬從

賊六名以上至九名者止陞實授二級餘功加賞不及六名除陞一級之外扣算賞銀三人四人五人以上共擒斬以次劇賊一名者賞銀十兩均分從賊一名者賞五兩均分領軍把總等官自斬賊級不准陞賞部下獲功七十名以上者陞署一級五百名者陞實授一級不及數者量賞一人捕獲從賊一名者賞銀四兩二名者賞八兩三名者陞一級以次劇賊一名者陞署一級俱不准世襲不願者賞五兩此皆賞格也賞罰如此宜乎人心激勸功無不立然而有未能者蓋以賞罰之典雖備然罰典止行於參提之後而不行於臨陣對敵之時賞格止行於大

軍征勦之日而不行於尋常用兵之際故也且以嶺北一道言之四省連絡盜賊淵藪近年以來如賊首謝志珊高快馬黃秀魁池大鬚之屬不時攻城掠鄉動輒數千餘徒每每督兵追勦不過遙爲聲勢俟其解圍退散卒不能取決一戰者以無賞罰爲之激勸耳合無申明賞罰之典今後但遇前項賊情領兵官不拘軍衛有司所領兵衆有退縮不用命者許領兵官軍前以軍法從事領兵官不用命者許總統兵官軍前以軍法從事所統兵衆有能對敵擒斬功次或赴敵陣亡從實開報覆勘是實轉達奏聞一體陞賞至若生擒賊徒鞫問明白即時押赴市曹

斬首示衆庶使人知警畏亦與見行事例決不待時無相悖戾
如此則賞罰既明人心激勵盜賊生發得以即時撲滅糧餉可
省事功可見矣具呈到臣卷查三省盜賊二三年前總計不過
三千有餘今據各府州縣兵備守備等官所報已將數萬蓋已
不啻十倍於前臣嘗深求其故詢諸官僚訪諸父老采諸道路
驗諸旧野皆以爲盜賊之日滋由於招撫之太濫招撫之太濫
由於兵力之不足兵力之不足由於賞罰之不行誠有如副使
楊瑄所議者臣請因是爲陛下略言其故盜賊之性雖皆兇頑
固亦未嘗不畏誅討夫唯爲之而誅討不及又從而招撫之然

後肆無所忌蓋招撫之議但可徐行於無辜脇從之民而不可常行於長惡怙終之寇可一施於回心向化之徒而不可屢施於隨招隨叛之黨南贛之盜其始也被害之民恃官府之威令猶或聚衆而與之角鳴之於官而有司者以爲既招撫之則皆置之不問盜賊習知官府之不彼與也益從而譬脇之民不任其苦知官府之不足恃亦遂靡然而從賊由是盜賊益無所畏而出劫日頻知官府之必將已招也百姓益無所恃而從賊日衆知官府之必不能爲已地也夫平良有冤苦無伸而盜賊乃無求不遂爲民者困征輸之劇而爲盜者獲犒賞之勤則亦何

苦而不彼從乎是故近賊者爲之戰守遠賊者爲之鄉導處城
郭者爲之交援在官府者爲之間諜其始出於避禍其卒也從
而利之故曰盜賊之日滋由於招撫之太濫者此也夫盜賊之
害神怒人怨孰不痛心而獨有司者必欲招撫之亦豈得已哉
誠使強兵悍卒足以殲渠魁而蕩巢穴則百姓之憤雪地方之
患除功成名立豈非其所欲哉然而南贛之兵素不練養類皆
脆弱驕惰每遇征發追呼拘攝旬日而始集約束齊遣又旬日
而始至則賊已稱載歸巢矣或猶遇其未退望賊塵而先奔不
及交鋒而已敗以是禦寇猶驅羣羊而攻猛虎也安得不以招

撫爲事乎故凡南贛之用兵不過文移調遣以苟免坐視之罰應名勦捕聊爲招撫之媒求之實用斷有不敢何則兵力不足則勦捕未必能克勦捕不克則必有失律之咎則必征調日繁督責日至糾舉論劾者四面而起往往坐是而至於落職敗名者有之招撫之策行則可以安居而無事可以無調發之勞可以無戴罪殺賊之責無地方多事不得遷轉之滯夫如是孰不以招撫爲得計是故寧使百姓之荼毒而不敢出一卒以抗方張之虜寧使孤兒寡婦之號哭顚連疾苦之無告而不敢提一旅以忤反招之賊蓋招撫之議其始也出於不得已其卒也遂

守以爲常策故曰招撫之太濫由於兵力之不足者此也古之善用兵者驅市人而使戰收散亡之卒以抗強虜今南贛之兵尙足以及數千豈盡無可用乎然而金之不止鼓之不進未見敵而亡不待戰而北何者進而效死無爵賞之勸退而奔逃無誅戮之及則進有必死而退有幸生也何苦而求必死乎吳起有云法令不明賞罰不信雖有百萬何益於用凡兵之情畏我則不畏敵畏敵則不畏我今南贛之兵皆畏敵而不畏我欲求其用安可得乎故曰兵力之不足由於賞罰之不行者此也今朝廷賞罰之典固未嘗不具但未申明而舉行耳古者賞不踰

時罰不後事過時而賞與無賞同後事而罰與不罰同況過時而不賞後事而不罰其亦何以齊一人心而作興士氣是雖使韓白爲將亦不能有所成況如臣等腐儒小生才識昧劣而素不知兵者亦復何所冀乎議者以南贛諸處之賊連絡數郡蟠據四省非奏調狼兵大舉夾攻恐不足以掃蕩巢穴是固一說也然臣以爲狼兵之調非獨所費不貲兼其所過殘掠不下於盜大兵之興曠日持久聲勢彰聞比及舉事諸賊渠魁悉已逃遁所可得者不過老弱脅從從無知之民於是乎有橫罹之慘於是乎有妄殺之弊班師未幾而山林之間復已呼嘯成羣此皆

往事之已驗者臣亦近揀南贛之精銳得二千有餘部勒操演略有可觀誠使得以大軍誅討之賞罰而行之平時假臣等以便宜行事不限以時而唯成功是責則比於大軍之舉臣竊以爲可省半費而收倍功臣請以近事證之臣於本年正月十五日抵贛卷查兵部所咨申明律例今後地方但有草賊生發事情緊急該管官司即便依律調撥官軍乘機勦捕應合會捕者亦就調發策應但係軍情火速差人申奏敢有遲延隱匿巡撫巡按三司官即便參問依律罷職充軍等項發落雖不係聚衆草賊但係有名強盜肆行刼掠賊勢兇惡或白晝攔截或明火

持杖不拘人數多少一面設法緝捕即時差人申報合干上司并具申本部知會處置如有仍前朦朧隱蔽不即申報以致聚衆滋蔓貽患地方從重參究決不輕貸等因題奉欽依備行前來時以前官久缺未及施行臣即刊印數千百紙通行所屬布告遠近未及一月而大小衙門以賊情來報者接踵亦遂屢有斬獲一二人或五六人七八人者何者兵得隨時調用而官無覩望掣肘則自然無可推託逃避思効其力由此言之律例具存前此唯不申明而舉行耳今使賞罰之典悉從而申明之其獲效亦未必不如是之速也伏望皇上念盜賊之日熾哀民生

之日蹙憫地方荼毒之愈甚痛百姓冤憤之莫伸特勑兵部俯采下議特假臣等令旗令牌使得便宜行事如是而兵有不精賊有不滅臣等亦無以逃其死夫任不專權不重賞罰不行以致於僨軍敗事然後選重臣假以總制之權而往拯之縱善其後已無救於其所失矣臣才識淺昧且體弱多病自度不足以辦此行從陛下乞骸骨苟全餘喘於林下但今方待罪於此心知其弊不敢不為陛下盡言陛下從臣之請使後來者得効其分寸收討賊之功臣亦得以少逭死罪於萬一

看得河源等處賊情本院屢經批仰該道會同守巡等官從長計議相機勦捕今復據呈看得賊勢漸盛民患日深該道既以兵力勞憊勢未能克即須會同守巡守備等官或親至賊巢或於附近賊巢處所屯劄選差知因通賊曉事人役齎執告示榜文權且撫諭各賊委曲開譬或姑賜以牛酒銀布耕具種子之類令其收衆入巢趁時耕作因使吾民亦得暫免防截之役及時盡力農畝一面選兵勵士密切分布哨道候收斂已畢各巢亦積有糧米然後的探虛實尅期並舉出其不意掩其不備是

乃籍兵於民因糧於賊非獨可以稍紓目前之急亦因得以永除日後之患矣今若兵力不足既未能勦又不從權撫諭任其出沒往來則非惟民不安生窮困愈甚抑且賊亦失其農業衣食不給若非擄掠何以爲生是所謂益重吾民之苦而愈長羣賊之奸兵糧日耗後欲圖之功愈難矣仰該道會同守巡守備等官上緊議處施行回報毋得徒使往復致釀後艱其各該官司兵快人等不諭或撫或勦俱要時時操練整束密切隄防不得縱弛致有疎虞

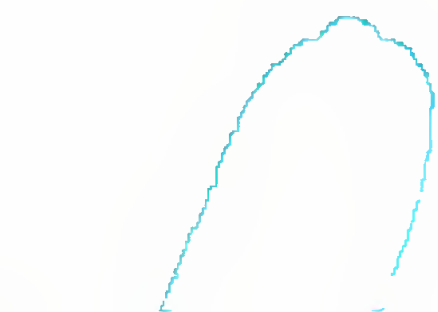

添設清平縣治疏

據福建按察司兵備僉事胡璉呈奉本院批據漳州府呈准知府鍾湘關據南靖縣儒學生員張浩然等連名呈稱南靖縣治僻在一隅相離盧溪平和長樂等處地理遥遠政教不及小民罔知法度不時劫掠鄉村肆無忌憚釀成大禍今日動三軍之衆合二省之威雖曰殲厥渠魁掃除黨類此特一時之計未爲久遠之規乞於河頭中營處所添設縣治引帶汀潮嗾襟清寧人煙輳集道路適均政教既敷盜賊自息考之近日龍巖添設漳平而寇盜以靖上杭添設永定而地方以寧此皆明驗今若

添設縣治可以永保無虞等情又據南靖縣義民鄉老曾敦立林大俊等呈稱河頭地方北與盧溪流恩山岡接徑西南與平和象湖山接境而平和等鄉又與廣東饒平縣大傘箭灌等鄉接境皆係窮險賊巢兩省居民相距所屬縣治各有五日之程名雖分設都圖實則不聞政教往往相誘出劫一呼數千所過荼毒有不忍言正德二年雖蒙統兵勦捕未曾設有縣治不過數月遺黨復興今蒙調兵勦撫雖少寧息誠恐漏網之徒復踵前弊呈乞添設縣治以控制賊巢建立學校以移易風俗庶得久安長治等因蒙漳南道督同本職與南靖縣知縣施祚帶領

耆民曾敦立等并山人洪欽順等親詣河頭地方踏得大洋峽背山面水地勢寬平周圍量度可六百餘丈西接廣東饒平北聯三團盧溪堪以建設縣治合將南靖縣清寧新安等里漳浦縣二三等都分割管攝隨地糧差及看得盧溪枋頭坂地勢頗雄宜立巡檢司以為防禦就將小溪巡檢司移建仍量加編弓兵點選鄉夫協同巡邏遇有盜賊隨即撲捕再三審據通都民人合詞執稱南靖地方極臨邊境盜賊易生上策莫如設縣況今奏凱之後軍餉錢糧尚有餘剩各人亦願鑿山採石挑土築城砍伐樹木燒造甎瓦數月之內工可告成為照南靖縣相離

盧溪等處委的窵遠難以隄防管束今欲於河頭添設縣治枋頭坂移設巡檢司外足以控制饒平鄰境內足以壓服盧溪諸巢又且民皆樂從不煩官府督責誠亦一勞永逸事頗相應具呈到道呈乞照詳等因奉批着得開建縣治控制兩省徭寨以奠數邑民居實亦一勞永逸之圖但未經查勘奏請仍仰該道會同始議各官再行該府拘集父老子弟及地方新舊居民審度事體斟酌利害如果遠近無不稱便軍民又皆樂從事已舉興勢難中輟卽便具由呈來以憑奏請定奪仍一面俯順民情相度地勢就於建縣地內預行區畫街衢井巷務要均邊端方

可以永久無弊聽從願徙新舊人民各先占地建屋任便居住其縣治學校倉場及一應該設衙門姑　規留空址待奏准命下之日以次建立仍一面通行鎮巡等　門公同會議此係設縣安民地方重事各官務要計處周悉經畫審當毋得苟且雷同致貽後誤批呈作急勘報等因依蒙均集坊郭父老及河頭新舊居民再三詢訪各交口稱便有地者願歸官丈量以建城池有山者願聽上砍伐以助木石有人力者又皆忻然相聚挑築土基業已垂成惟恐上議中止下情難遂等情具呈到臣為照建立縣治固係禦盜安民之長策但當大兵之後繼以重役

竊恐民或不堪臣時督兵其地觀行訪詢父老諏咨道路衆口一詞莫不舉首願望傾心樂從旦夕皇皇唯恐或阻臣隨遣人私視其地官府未有教令先已伐木春土雖然並作畏糧趨事相望於道究其所以皆緣數邑之民積苦盜賊設縣控禦之議父老相沿已久人心覬望甚渴皆以爲必須如此而後百年之盜可散數邑之民可安故其樂事勸工不令而速臣觀河頭形勢實係兩省賊寨咽喉今象湖可塘大傘箭灌諸巢雖已破蕩而遺孽殘黨亦寧無有逃遁山谷者舊因縣治不立征勦之後浸復歸據舊巢亂亂相承皆原於此今誠於其地開設縣治正

所謂撫其背而扼其喉盜將不解自散行且化爲善良不然不過年餘必將復起其時再聚兩省之兵又糜數萬之費圖之已無及矣臣竊以爲開縣治於河頭以控制羣巢於勢爲便雖使民甚不欲猶將強而從之況其祝望欣趨若此亦何憚而不爲至於移巡司於枋頭坂亦於事勢有不容已蓋河頭者諸巢之咽喉枋頭者河頭之唇齒勢必相須兼其事體已有成規不過遷移之勞所費無幾臣等皆已經畫區處大略已備不過數月可無督促而成民之所未敢擅爲者唯縣治學校須命下之日乃舉行耳伏願陛下俯念一方荼毒之久深惟百姓永遠之圖

下臣等所議於該部採而行之設縣之後有不如議臣無所逃
謀矣
其責今新撫之民羣聚於河頭者二千有餘皆待此以息其反
側若失今不圖衆心一散不可以復合事機一去不可以復追
後有噬臍之悔徒使臣等得以爲辭然已無救於事矣緣係添
設縣治永保地方事理爲此具本請旨

云忌功者無從汎其

近准兵部咨爲申明賞罰以勵人心事該臣奏該本部覆題節奉聖旨是王守仁着提督南贛汀漳等處軍務換勑與他欽此備咨到臣本年九月十一日節該欽奉勑諭江西南安贛州地方與福建汀漳二府廣東南韶潮惠四府及湖廣郴州桂陽縣壤地相接山嶺相連其間盜賊不時生發東追則西竄南捕則北奔蓋因地分各省事無統屬彼此推調難爲處置先年嘗設有都御史一員巡撫前項地方就令督勦盜賊但責任不專類多因循苟且不能申明賞罰以勵人心致令盜賊滋多地方受

禍今因所奏及該部覆奏事理特改命爾提督軍務撫安軍民修理城池禁革奸弊一應軍馬錢糧事宜俱聽便宜區畫以足軍餉但有盜賊生發即便設法調兵勦殺不許踵襲舊弊招撫蒙蔽重爲民患其管領兵快人等官員不問文職武職若在軍前違期并逗遛退縮者俱聽軍法從事生擒盜賊鞫問明白亦聽就行斬首示衆斬獲賊級行令各該兵備守巡官即時紀驗明白備行江西按察司造冊奏繳查照陞賞激勸欽此俱欽遵外竊念臣以凡庸謬膺重寄思逃罪責深求禍源始知盜賊之日熾由於招撫之太濫招撫之太濫由於兵力之不足兵力之

不足由於賞罰之不明輒敢忘其僭妄為陛下一陳其梗槩其實言不量力請非其分方虞戮辱之及陛下特採該部之議不唯不加咎譴而又悉與施行不唯悉與施行而又隆以新命是蓋曲從試可之請不忍以人廢言也勑諭宣布之日百姓填衢塞道悚然改觀易慮以為聖天子明見萬里動察幽微占羣策之畢舉知國議之有人莫不警懼振發殫息其暴僞息其奸怯者思奮而勇後者思効而前三軍之氣自倍羣盜之謀自阻所謂舞干格苗運於廟堂之上而震乎蠻貊之中者也夫過其言而不酬有志者之所恥也冒寵榮而不顧自好者不為也臣固

障心中有不動心本領筆底乃有此氣魄道學中之光芒如此

簡劣亦宰草木無知不思鞭策以報知遇雖其才力有所難強而螻蟻之誠決能自盡雖於利鈍不可逆睹而狐兎之穴斷期掃平臣不勝感恩激切之至

批廣東韶州府留兵防守申

看得本院募兵選士欲殄盜安民正恐地利不能齊一措置或有未周故期各官酌量潤色務求盡善可久今據該府各縣所呈非惟不能殄盜而適以啟盜非徒不能安民而又以擾民此豈本院立法之初意哉行仰各縣掌印官務體本院立法不得已之意各要酌量事勢通融審處苟無不盡之心自無難處之事兵法謂守則不足攻則有餘今各縣所留之兵止於防守而兵備所選之士將以勦襲防守之兵雖老弱皆可以備數而張威勦襲之士非精銳不可以摧鋒而陷陣況各縣所留尚有三

乃籍兵於民因糧於賊非獨可以稍紓目前之急亦因得以永除日後之患矣今若兵力不足既未能勦又不從權撫諭任其出沒往來則非惟民不安生窮困愈甚抑且賊亦失其農業衣食不給若非擄掠何以爲生是所謂益重吾民之苦而愈長羣賊之奸兵糧日耗後欲圖之功愈難矣仰該道會同守巡守備等官上緊議處施行回報毋得徒使往復致釀後艱其各該官司兵快人等不諭或撫或勦俱要時時操練整束密切隄防不得縱弛致有疎虞

添設清平縣治疏

據福建按察司兵備僉事胡璉呈奉本院批
府鍾湘關據南靖縣儒學生員張浩然等連
僻在一隅相離盧溪平和長樂等處地理遙
岡知法度不時劫掠鄉村肆無忌憚釀成大禍今日動三軍之
衆合二省之威雖曰殲厥渠魁掃除黨類此特一時之計未爲
久遠之規乞於河頭中營處所添設縣治引帶汀潮唎穗清寧
人煙輳集道路適均政教既敷盜賊自息考之近日龍巖添設
漳平而寇盜以靖上杭添設永定而地方以寧此皆明驗今若

添設縣治可以永保無虞等情又據南靖縣義民鄉老曾敦立林大俊等呈稱河頭地方北與盧溪流恩山岡接徑西南與平和象湖山接境而平和等鄉又與廣東饒平縣大傘箭灌等鄉接境皆係窮險賊巢兩省居民相距所屬縣治各有五日之程名雖分設都圖實則不聞政教往往相誘出劫一呼數千所過荼毒有不忍言正德二年雖蒙統兵勦捕未曾設有縣治不過數月遺黨復興今蒙調兵勦撫雖少寧息誠恐漏網之徒復踵前弊呈乞添設縣治以控制賊巢建立學校以移易風俗庶得久安長治等因蒙撫南道督同本職與南靖縣知縣施祥帶領

耆民曾敦立等并山人洪欽順等親詣河頭地方踏得大洋峽背山面水地勢寬平周圍量度可六百餘丈西接廣東饒平北聯三團盧溪堪以建設縣治合將南靖縣清寧新安等里漳浦縣二三等都分割管攝隨地糧差及看得盧溪枋頭坂地勢頗雄宜立巡檢司以為防禦就將小溪巡檢司移建仍量加編弓兵點選鄉夫協同巡邏遇有盜賊隨即撲捕再三審據通都民人合詞執稱南靖地方極臨邊境盜賊易生上策莫如設縣況今奏凱之後軍餉錢糧尚有餘剩各人亦願鑿山採石挑土築城砍伐樹木燒造甎瓦數月之內工可告成為照南靖縣相離

盧溪等處委的窵遠難以隄防管束今欲於河頭添設縣治枋頭坂移設巡檢司外足以控制饒平鄰境內足以壓服盧溪諸巢又且民皆樂從不煩官府督責誠亦一勞永逸事頗相應具呈到道呈乞照詳等因奉批着得開建縣治控制兩省徭寨以奠數邑民居實亦一勞永逸之圖但未經查勘奏請仍仰該道會同始議各官再行該府拘集父老子弟及地方新舊居民審度事體斟酌利害如果遠近無不稱便軍民又皆樂從事已舉興勢難中輟即便具由呈來以憑奏請定奪仍一面俯順民情相度地勢就於建縣地內預行區畫街衢井巷務要均適端方

可以永久無弊聽從願徙新舊人民各先占地建屋任便居住其縣治學校倉場及一應該設衙門姑　規留空址待奏准命下之日以次建立仍一面通行鎮巡等　門公同會議此係設縣安民地方重事各官務要計處周悉經畫審當毋得苟且雷同致貽後誤批呈作急勘報等因依蒙均集坊郭父老及河頭新舊居民再三詢訪各交口稱便有地者願歸官丈量以建城池有山者願聽上砍伐以助木石有人力者又皆忻然相聚挑築土基業已垂成惟恐上議中止下情難遂等情具呈到臣爲照建立縣治固係禦盜安民之長策但當大兵之後繼以重役

竊恐民或不堪臣時督兵其地觀行訪詢父老諏咨道路衆口一詞莫不舉首願望傾心樂從旦夕皇皇唯恐或阻臣隨遣人私視其地官府未有教令先已伐木春土雜然並作畏糧趨事相望於道究其所以皆緣數邑之民積苦盜賊設縣控禦之議父老相沿已久人心莫望甚渴皆以爲必須如此而後百年之盜可散數邑之民可安故其樂事勸工不令而速臣觀河頭形勢實係兩省賊寨咽喉今象湖可塘大傘箭灌諸巢雖已破蕩而遺孽殘黨亦寧無有逃遁山谷者舊因縣治不立征勦之後浸復歸據舊巢亂亂相承皆原於此今誠於其地開設縣治正

所謂撫其背而扼其喉盜將不解自散行且化爲善良不然不過年餘必將復起其時再聚兩省之兵又糜數萬之費圖之已無及矣臣竊以爲開縣治於河頭以控制羣巢於勢爲便雖使民甚不欲猶將強而從之況其視望欣趨若此亦何憚而不爲至於移巡司於枋頭坂亦於事勢有不容已蓋河頭者諸巢之咽喉枋頭者河頭之唇齒勢必相須兼其事體已有成規不過遷移之勞所費無幾臣等皆已經畫區處大略已備不過數月可無督促而成民之所未敢擅爲者唯縣治學校須命下之日乃舉行耳伏願陛下俯念一方荼毒之久深惟百姓永遠之圖

下臣等所議於該部採而行之設縣之後有不如議臣無所逃譴矣
其責今新撫之民羣聚於河頭者二千有餘皆待此以息其反側若失今不圖衆心一散不可以復合事機一去不可以復追後有噬臍之悔徒使臣等得以爲辭然已無救於事矣緣係添設縣治永保地方事理爲此具本請旨

（云忌功者無從汎其 陶云孔明代魏王草代吳皆是此種決絶見識 陶云一切着眼勝朝廷之異議者矣筆力之 段旨至此何敢不 撫）

近准兵部咨爲申明賞罰以勵人心事該臣奏該本部覆題節奉
聖旨是王守仁着提督南贛汀漳等處軍務換勑與他欽此
備咨到臣本年九月十一日節該欽奉勑諭江西南安贛州地
方與福建汀漳二府廣東南韶潮惠四府及湖廣郴州桂陽縣
壤地相接山嶺相連其間盜賊不時生發東追則西竄南捕則
北奔蓋因地分各省事無統屬彼此推調難爲處置先年嘗設
有都御史一員巡撫前項地方就令督勦盜賊但責任不專類
多因循苟且不能申明賞罰以勵人心致令盜賊滋多地方受

禍今因所奏及該部覆奏事理特改命爾提督軍務撫安軍民修理城池禁革奸弊一應軍馬錢糧事宜俱聽便宜區畫以足軍餉但有盜賊生發即便設法調兵勦殺不許踵襲舊弊招撫蒙蔽重爲民患其管領兵快人等官員不問文職武職若在軍前違期并逗遛退縮者俱聽軍法從事生擒盜賊鞫問明白亦聽就行斬首示衆斬獲賊級行令各該兵備守巡官即時紀驗明白備行江西按察司造冊奏繳查照陞賞激勸欽此俱欽遵外竊念臣以凡庸謬膺重寄思逃罪責深求禍源始知盜賊之日熾由於招撫之太濫招撫之太濫由於兵力之不足兵力之

不足由於賞罰之不明輒敢忘其僭妄為陛下一陳其梗槩其實言不量力請非其分方虞戮辱之及陛下特採該部之議不唯不加咎謫而又悉與施行不唯悉與施行而又隆以新命是蓋曲從試可之請不忍以人廢言也勑諭宣布之日百姓填衢塞道悚然改觀易慮以為聖天子明見萬里動察幽微占羣策之畢舉知國議之有人莫不警懼振發殫息其暴僞息其奸怯者思奮而勇後者思効而前三軍之氣自倍羣盜之謀自阻所謂舞干格苗運於廟堂之上而震乎蠻貊之中者也夫過其言而不酬有志者之所耻也冒寵榮而不顧自好者不為也臣固

陣心中有不動心本領筆底乃有此氣魄道學中之光芒如此

藺劣亦寧草木無知不思鞭策以報知遇雖其才力有所難強而螻蟻之誠決能自盡雖於利鈍不可逆睹而狐兎之穴斷期掃平臣不勝感恩激切之至

批廣東韶州府留兵防守申

看得本院募兵選士欲殫盜安民正恐地利不能齊一措置或有未周故朔各官酌量潤色務求盡善可久今據該府各縣所呈非惟不能殫盜而適以啟盜非徒不能安民而又以擾民此豈本院立法之初意哉行仰各縣掌印官務體本院立法不得已之意各要酌量事勢通融審處苟無不盡之心自無難處之事兵法謂守則不足攻則有餘今各縣所留之兵止於防守而兵備所選之士將以勦襲防守之兵雖老弱皆可以備數而張威勦襲之士非精銳不可以摧鋒而陷陣況各縣所留尚有三

分之二而兵備所取止得三分之一其於大勢未便虧損今取三分之一而遂以爲地方不復可守假使原數止此亦將別無措置之方那又況勦襲之兵既集則兵威日振聲東擊西倏來忽往賊將瞻前顧後自然不敢輕出各縣防守愈易爲力此於事理亦皆明白易見各官類皆狃於因循憚於振作惟知取私便之爲利而不知妨大計之爲害宜各除去偏小之見共爲公溥之謀若復推諉遲延夾攻在迺已經奏有成命苟誤軍機定以軍法從事

此嶺東道額編民壯呈

據嶺東道巡守官呈議將各額編民壯存留照舊守城并追工食顧募打手調用看得本院自行十家牌式若使有司果能着實舉行則處處皆兵家家皆兵人人皆兵防守之備既密則追捕之兵自可以漸減省以節民財以寬民力但今有司類皆視爲虛文未曾實心修舉一旦遂將額設民壯三分減一則意外不測之虞果亦有如各官所呈者合且姑從所議將各民壯照舊存留備行該道所屬查照施行仍仰各官務要用心舉行十家牌式不得苟且因循唯事支吾目前徒倚繁難自弊之術以

爲上策反視易簡久安之法以爲迂緩噫果有愛民之誠心處官事如家事者其忍言者之諄諄而聽之乃爾其藐藐邪凡我各官戒之敬之此繳

咨報湖廣巡撫右副都御史秦防賊奔竄准
巡撫湖廣都御史秦咨云
云已經一體欽遵施行續據江西南
北道副使楊璋看得朱廣寨等處係桂陽樂平二縣界內賊奔
要路今夾攻在邇要行各道預發精兵把截又經備行廣東湖
廣各官起集驍勇機快父子鄉兵選委素有能幹官員統領各
於賊行要路晝夜嚴加把截或遇前賊奔逃就便詳察險易相
機截捕或先於朱廣魚黃賊所潛逃諸山寨多張疑兵使賊不
敢奔往務要慮出萬全不得墮賊奸計各道仍須分投爪探出
奇設伏先事預防但得賊中虛實差人飛報軍門大抵防寇如

水四面隄防既固但有一處滲漏必致并力潰決賊所奔逃尚恐不止前項諸處仍行各道再加詢訪但有鏟除即便行文知會互相關防必使皆無蟻穴之漏庶可全收草薙之功今准前因為照前項各賊屢經夾攻狡猾有素今聞大舉預將妻子搬寄此亦勢所必有照得咨開龔福全李斌皆已搬送妻子近往桶岡親識人家除行贛北道密行擒拏一面行文湖廣各官將前項窩戶姓名密切知會或住近桂陽或住近上猶就便各該守把官兵相機勦捕外擬合咨報云云

據守把金坑等處領兵縣丞舒富等申稱探得各巢賊首聞知湖廣土兵將到集衆刼掠猖熾日甚鑿山開墜爲備益堅又聞於桶岡後山陡絶巖壁結構飛梯自此直入范陽大山延袤千里自來人迹所不能到今皆搬運粮穀設有機隘意在悉力拒戰戰而不勝即奔入此中截斷飛梯雖有十萬之衆亦無所施其力乞要急爲區處等因到院隨將各巢擒獲賊徒備細研審亦與所呈略同照得先經具題及備行兩省將各處賊巢以次攻勦先約湖廣官兵會攻上猶諸賊未報但南贛兵力自來疲

弱爲賊所輕必資湖廣土兵然後行事賊見土兵未至必以爲夾攻尚遠今若出其不意奮兵合擊先以一哨急趨其後奪其隘口賊既失勢殆可盡殲若必俟土兵之至果如各官所呈陷賊計中老師費財復爲他日之患追悔何及本院節准兵部咨題奉欽依南贛地方賊情着都御史王守仁自行量調官軍設法勦捕及近奉勑諭云云俱聽以軍法從事欽此欽遵除監督守巡官員行令分投先往上猶大庾等處調度催督外本院身督中軍直搗橫水大巢所據各哨官兵合就分委督發依期進勦

一伯衢州府知府那珣統領後開官兵自上猶石坑進由上稍
白溪入磨刀坑過白封龍一面分兵搜茶潭窩井杞州坑正兵
經過朱坑早坑入楊梅村攻白蓋横水與都司許清指揮謝昶
姚璽知縣王天與等兵會合共結爲一大營及各選精銳用鄉
導分引齎乾粮三日四搜附近各山寨如茶潭窩井杞州坑寨
下等處名方爪探務期盡絶互相援應毋致疎虞左溪諸賊既
盡然後分哨起營過背烏坑穿牛角窟踰梅伏坑過長流坑涉
果木口搜芒背上思順過烏地入上新地中新地下新地攻桶
岡峒諸賊與知府唐淳指揮余恩謝昶等兵合勢夾擊賊既敗

散遂會各營連絡捕負為一大營名選精銳開合縱橫分布搜
扒必使嘯類無遺候有班師期日方許回兵領哨各官及兵快
人等敢有臨陣退縮違犯號令者仰遵照本院欽奉勅諭內事
理聽以軍法從事本官務要竭忠効命益展才猷嚴督諸軍奮
勇前進蕩除羣醜以靖地方如或怠忽乖繆致有疎虞國典具
存罪難輕貸本院即日進屯南康親臨督戰一應進止機宜密
切差人俱赴營所稟白牌候事完日繳

計開　安遠縣新民義官某某等名下打手八百名乾字
營哨長趙某某等名下機兵四百名弓箭手一隊銃手八名鄉

導二十名火藥八十觔地圖一張軍令八十張號色布一千五百件兵旅八小九十面令字藍絹大旅一面奇兵搜扒用爲先導壽常皆捲遇各營兵始開令字黃絹大旗一面正兵行動用爲先導壽常皆捲遇各營兵始開軍令失誤軍機者斬臨陣退縮者斬違犯號令者斬經過歇宿去處敢有擾擾居民及取人一草一木者斬劄營起隊取火作食後時遲慢者照軍法治因而誤事者斬安營住隊常如對敵不許私相往來及輒去衣甲器仗違者照軍法治因而誤事者斬凡安營訖非給有各隊信牌及非營門而輒出入者皆斬守門人不舉告者同罪其出營樵牧汲水方便而擅過營門外者杖一百軍中

呼號奔走驚衆者斬雖遇賊乘暗攻營將士輒呼動者斬軍中卒遇火起除奉軍令救火人外敢有喧呼及擅離本隊者斬軍中守夜巡夜之人每夜各有號色號色不應者即便收縛軍中不許私議軍機及妄言禍福休咎惑亂衆心違者皆斬凡入賊境哨探可往而艱難不往托故推調及回報不實者斬軍行遇敵人來衝又有埋伏在傍者不許輒動即便整隊向賊牢把相機殺勦違者斬軍行遇賊衆乞降恐有奸謀即要駐軍嚴備一面飛稟中軍令其遠退自縛來投不許輒與相近遇有自稱官吏及地方里老來迎接者亦不許輒與相近即便駐軍嚴備一

面飛稟中軍審實發落違者皆斬賊使入營及來降之人將士敢與私語及問賊中事宜凡漏泄軍情者斬凡臨陣對敵一隊失全隊皆斬鄰隊不救鄰隊皆斬賊敗追奔不得太遠一聽號令聞鼓方進聞金即止違者斬賊巢財物並聽殺賊已畢差官勘驗給賞敢有臨陣擅取者斬乘勝逐賊不許爭取首級路有遺下金銀寶物不許低頭拾取違者皆斬

一仰統兵官汀州府知府唐淳統領後開官兵前往南安府自百步橋浮江合村等處進屯聶都會同把隘推官徐文英將點集守把鄉夫於內選取堪爲鄉導者一百名分引哨路進襲上

關破下關乃分兵爲三哨中一大哨踰相見嶺撲密溪徑攻左溪右一小哨從下關分道搜絲茅墺復從中大哨於密溪進攻左溪左一小哨自密溪搜羊牯腦山復自密溪從中大哨進攻左溪三哨復合爲一與本院會於橫水遂會同守備鄒文知府季墩指揮余恩縣丞舒富等兵五營持角合爲一大營乃各選精銳用鄉導分引齎乾糧二三日四搜山寨多方爪探務期盡絶互相援應毋致踈虞左溪諸賊既盡聽候本院再授方略然後分哨起營復自密溪回關田推官徐文英仍於關田厚集營陣以待奔竄遺賊勿輕散動本官自關田率兵由古亭進屯上

保復自上保歷茶坑由十八磊依期進於木坳攻桶岡諸賊與知府那珣指揮余恩等兵合勢夾擊賊既敗散遂會各營連絡掎角爲一大營各選精銳開合縱橫分布搜扒必使噍類無遺候有班師之日方許回兵領哨各官及兵快人等敢有臨陣退縮違犯號令者仰卽遵照本院云云

計開云云下同

一仰南安府知府季敦統領後開官兵自南安府石人背進破義安分兵搜朱雀坑入西峰分兵搜狐狸坑進鉛廠分兵搜李家坑屯穩下分兵搜李坑遂踰狗脚嶺搜陰木坑攻左溪與本

院會於橫水遂與守備郊文知府那珣唐淳指揮余恩縣丞舒富等兵合連爲一大營乃各選練精銳齎乾糧三日用鄉導分引四搜附近山寨多方爪探務期盡絶互相援應毋致疎虞左溪諸賊既盡然後分哨起營過密溪搜羊牯腦踰相見嶺歷上關下關田經古亭分屯上保茶坑斷胡蘆洞等處賊路四面設伏以待桶岡奔賊爲都指揮許清之繼探候緩急相機應援必使根株悉拔蟣類無遺候有班師期日方許回兵領兵各官及兵快人等敢有臨陣退縮違犯號令者仰卽遵照本院云云一仰江西都司都指揮僉事許清統領後開官兵自南康進破

雞湖撲新地襲楊梅坑攻白藍與本院會於橫水遂與知府邢珣等兵會合共結爲一大營乃各選精銳用鄉導分引齎乾糧二三日四搜附近各山寨多方爪探務期盡絕互相援應毋致疎虞橫水諸賊既盡聽候本院再授方略然後分哨起營自橫水穿牛角窩搜川坳陰木潭會左溪入密溪過相見嶺歷下關上關關田上華山過鱗潭屯左泉分斷西山界胡盧洞等賊路四面設伏以待桶岡奔賊仍歸屯橫水控制諸巢遙與知府季敦相機應援必使根株悉拔噍類無遺候有班師日期方許回兵領哨各官及兵快人等敢有臨陣退縮違犯號令者仰卽遵

照本院云云

一仰守備南贛二府地方以都指揮體統行事指揮使鄭文統領後開官兵前往南安府自石人坑度湯瓶嶺破義安上西峯過鉛廠破苦竹坑勦長河洞搜狐狸坑攻左溪與本院會於橫水遂與知府唐淳季敎指揮余恩縣丞舒富等兵五營連絡為一大營乃各選精銳用鄉導分引齎乾糧二三日四搜附近山寨如天台菴獅子山絲茅嶺等處多方爪探務期盡絶互相援應毋致疎虞左溪附近諸賊既盡聽候本院再授方略然後分哨起營自左溪過密溪分兵搜絲茅壩會下關入關田過古亭

踰上保搜茶坑屯於十八晉分兵斷下章設伏以待桶岡奔賊
爲知府唐淳之繼使人探候消息相機應援必使遠近各賊嚮
類無遺候有班師期日方許回兵領兵各官及兵快人等敢有
臨陣退縮違犯號令者仰卽遵照本院云云
一仰贛州衛指揮余恩統領後開官兵自上猶官隘踰獨孤嶺
至營前進金坑屯過步破長流坑分兵入梅伏坑破牛角窟撲
川坳陰木潭與正兵合攻左溪與本院會於橫水遂與縣丞舒
富知府唐淳季敷守備鄭文等兵連絡爲一大營乃各選精銳
齎乾糧二三日用鄉導分引四搜附近各山寨多方爪探務期

盡絶互相援應毋致疎虞左溪諸賊既盡聽候本院再授方略
然後分哨起營過密溪搜羊牯腦踰相見嶺歷下關上關關田
經華山鱗潭網夾裏從左溪入西山界攻桶岡諸賊與知府那
珣唐淳指揮謝祖等兵合勢夾擊賊既敗散遂會各營連絡掎
角爲一大營各選精銳開合縱橫分布搜扒必使噍類無遺候
有班師期日方許回兵領兵各官及兵快人等敢有臨陣退縮
違犯號令仰卽遵照本院云云
一仰寧都縣知縣王天與督同典史梁儀統領後開官兵自上
猶官隘員坑過琴江口由白面寨至長潭經杰壩屯石玉分兵

Digitized by Google

接仰木坑正兵自黃泥坑過大灣入員分與本院會於橫水遂與知府那珣都司許清等兵會合四營共結爲一大營乃各選精銳用鄉導分引齎乾糧二三日四搜附近各山寨多方爪探務期盡絕互相援應毋致疎虞橫水等處諸賊既盡聽候本院再授方略然後分哨起營過背烏坑牛角龍梅伏坑涉長流波果木口搜芒背上思順入烏地經上新地中新地分屯下新地分兵搜扒斷絕要路四面設伏以待桶岡之賊爲知府那珣之繼使人探候緩急仍與縣丞舒富聲息相接應援必使嘯類無遺候有班師期日方許回兵領兵各官及兵快人等敢有臨陣

退縮違犯號令者仰即遵照本院云云
一仰南康縣縣丞舒富統領後開官兵自上猶營前金坑進屯過步破長流坑徑攻左溪與本院會於橫水遂與知府邢珣唐淳季敦守備鄒文等兵合四營共結爲一大營乃分選精銳齎乾糧用鄉導分引四搜附近賊巢如鷺坑箬坑赤坑觀音山危場仙鶴頭源陂左溪等處諸賊既盡聽候本院再授方略然後分哨起營復自長流坑過果木口搜艹背搜鐵木里狗上池遍搜東桃坑山源竹壩泉大王嶺板嶺諸巢遂屯鎖匙龍外四面埋伏以待桶岡奔賊仍與知縣王天與聲息相接彼此相機應

後必使熊類無遺候有班師期日方許回兵領兵各官及兵快人等敢有臨陣退縮違犯號令者仰即遵照本院云云

一仰吉安府知府伍文定統領後開官兵前去屯劄穩下會同守備郴文併謀協力搜勦稽蕪等處賊巢進屯橫水聽候本院再授方略然後進攻桶岡諸峒本官仍須詳察地理險易相度機宜協和行事毋得爾先我後力散勢分致失事機國典具存罪不輕貸其領哨各官及兵快人等敢有臨陣退縮違犯號令者許即以軍法從事軍中一應事宜亦聽隨宜應變應呈報者仍呈軍門施行

一仰廣東潮州府程鄉縣知縣張戩統領部下新民打手鄉夫人等搜勦稽蕪黃雀坳新地等處賊巢進屯橫水聽候本院再授方略然後進攻桶岡諸峒本官仍須詳察云云

R. UNIVERSITÀ DI ROMA - SCUOLA ORIENTALE